

# PRESENTACIÓN ESTÁNDAR DE MEMORIA Y BALANCE DE ORGANIZACIONES DE LA SOCIEDAD CIVIL “FECU SOCIAL”



Fecha de publicación 30 de Julio 2021

Período reportado: 1 de enero al 31 de diciembre de 2020

## 1. Carátula

### 1.1 Identificación

a. Nombre de la Organización	Asociación de Damas Salesianas
b. RUT de la Organización	72.518.300-3
c. Tipo de Organización	Corporación
d. Relación de Origen	Asociación Damas Salesianas Internacional - Sede Central Caracas, Venezuela
e. Personalidad Jurídica	Ministerio de Justicia, Decreto Supremo N°643 de fecha 25 de abril 1994
f. Domicilio de la sede principal	Callao # 3213, Las Condes, Santiago, Chile
g. Representante legal	Jeannette Boudon González Rut. 7.646.122-8
h. Sitio web de la organización	www.salesianas.cl
i. Persona de contacto	María Elena de la Maza S.- Secretaria. <a href="mailto:contacto@salesianas.cl">contacto@salesianas.cl</a> – Fono: 223811704

### 1.2 Información de la organización

a. Presidente del Directorio	Jeannette M. Boudon González Rut: 7.646.122-8
b. Ejecutivo Principal	Jeannette M. Boudon González Rut: 7.646.122-8
c. Misión / Visión	Misión: Trabajamos para una sociedad más justa e integrada a través de proyectos sociales realizados por profesionales y por un voluntariado femenino, capacitado, con vocación de servicio y formado en la espiritualidad salesiana. Visión: Existimos para aprender a amar en la diversidad, desplegar nuestros talentos y ser instrumento de Dios en el mundo.
d. Área de trabajo	Capacitación Laboral, embarazo adolescente, formación humana-cristiana y biblioteca infantil
e. Público objetivo / Usuarios	Mujeres, adolescentes embarazadas y niños, que se encuentran en situación de vulnerabilidad social
f. Número de trabajadores	3 Contratados 7 a Honorarios
g. Número de voluntarios	Permanentes: 49 Ocasionales:10

### 1.3 Gestión

		2020	2019			2020	2019
<b>a. Ingresos Operacionales(M\$)</b>		<b>78.844</b>	<b>93.591</b>	<b>c. Patrimonio total al cierre del ejercicio (M\$)</b>		83.420	105.376
a.1 Privados (M\$)	Donaciones	14.605	19.956	<b>d. Superávit (déficit) del ejercicio (M\$)</b>		(21.956)	(46.101)
	Proyectos	20.000	26.902	<b>e. Identificación de las tres principales fuentes de ingreso</b>		Fundación Aninat Rodney Dir SernamEG	Fundación Aninat Rodney Dir SernamEG
	Venta de bienes y servicios		13.761	<b>f. Número total de usuarios directos</b>		252	385
	Aportes y cuotas sociales	19.308	8.672	<b>g. Indicador principal de gestión y su resultado</b>		Nº de usuarios atendidos	Nº de usuarios atendidos
	Otros						
a.2 Públicos (M\$)	Subvenciones						
	Proyectos	24.931	24.300				
	Venta de bienes y servicios						
<b>b. Aportes extraordinarios (M\$)</b>							

# Índice

1. Carátula.....	1
2. Información general y de contexto.....	1
2.1 Carta del máximo responsable de la organización .....	1
2.2 Estructura de gobierno.....	2
2.3 Estructura operacional .....	2
2.4 Valores y/o Principios .....	4
2.5 Principales actividades y proyectos .....	4
2.6 Identificación e involucramiento con Grupos de interés .....	11
2.7 Prácticas relacionadas con la evaluación y medición de la satisfacción de los usuarios ..	11
2.8 Participación en redes y coordinación con otros actores .....	12
2.9 Reclamos o Incidentes .....	12
2.10 Prácticas de gestión ambiental .....	13
3. Información de desempeño.....	13
3.1 Objetivos e indicadores de gestión .....	13
3.2 Indicadores financieros .....	14
4. ESTADOS FINANCIEROS .....	15
4.1 ESTADO DE SITUACIÓN FINANCIERA (Balance General) .....	15
4.2 ESTADO DE ACTIVIDADES .....	17
4.3 ESTADO DE FLUJOS DE EFECTIVO .....	18
4.4 ESTADO DE MOVIMIENTOS PATRIMONIALES .....	19
4.5 NOTAS EXPLICATIVA A LOS ESTADOS FINANCIEROS .....	19
4.6 FORMATO ALTERNATIVO (sólo para estados financieros consolidados) ¡Error! Marcador no definido.	
5. Manifestación de responsabilidad de la Dirección .....	22
ANEXOS.....	23
• Estados financieros auditados.....	24

## 2. Información general y de contexto

### 2.1 Carta del máximo responsable de la organización

El año 2020, comenzó con cierta normalidad, después de terminar el 2019 con estallido social, que complicó el término del año para nuestra institución.

En marzo comenzó la incertidumbre, no saber bien que significaba la pandemia, se decía que iba a durar unos meses, todos en cuarentena, siendo que fue un año que económicamente comenzamos muy bien, nos enfrentamos al desafío de encontrar nuevas formas para poder acompañar a nuestros beneficiarios que estaban igual de angustiados que nosotros además con los Centros de Salud que sólo estaban atendiendo problemas de covid-19, las jóvenes embarazadas del Programa Emprende Mamá, necesitaban de mucho acompañamiento. Por otro lado, Ads Capacita comenzó sus cursos en marzo y a la semana tuvieron que suspenderlos por las cuarentenas. La biblioteca de Valdivia no pudo abrir en todo el año, a los niños que iban constantemente se les hizo entrega de material, como cuadernos lápices y se les enviaron actividades por whatsapp. También y sólo esporádicamente fueron las voluntarias para entregar bolsas con alimentos que ellas juntaron y ropa.

A través de la “Campaña Cuenta RUT”, difundida entre el voluntariado y las redes sociales, se logró reunir fondos para depositar dinero en las cuentas Rut de las jóvenes que estaban atravesando por situaciones económicas complicadas debido a la pérdida de fuentes laborales en la familia producto de la pandemia. Esto les permitió adquirir otros artículos necesarios que no estaban contempladas en la Caja de Mercadería entregada por el Gobierno.

Por último, no podemos dejar de agradecer a nuestros benefactores que una vez más, creen en nuestro trabajo, en nuestro compromiso con el otro y nos entregan su confianza para que podamos continuar con nuestro trabajo.



Jeanette Boudon G.  
Presidenta

## 2.2 Estructura de gobierno

La dirección de ADS Chile está a cargo de un directorio integrado por ocho mujeres y un consejero espiritual que contribuyen a esta labor en forma voluntaria y profesional y son los encargados de encauzar la misión y objetivos de la institución. Cinco integrantes encabezan un comité que agrupa a los programas en cada área.

El directorio se encarga de promover la unidad, favorecer la misión específica de los cuatro programas, velar por el crecimiento armónico de las integrantes y reforzar la comunión fraterna.

Los miembros del directorio son elegidos en Asamblea General Ordinaria de socias y permanecen en sus cargos por 3 años, pudiendo ser reelegidas, en caso de la Presidenta sólo por un período adicional.

En junio del 2017 se realizó la Asamblea General, eligiéndose un nuevo directorio para el período 2017-2020, quedando vacante el cargo de Directora de Finanzas, que lo asumió por este período la vicepresidenta.

Por pandemia se prorrogaron los mandatos de los Directorio mientras dure el estado de excepción, por lo que no hubo Asamblea General el 2020.

DIRECTORIO	
JEANETTE BOUDON GONZÁLEZ – 7.646.122-8	PRESIDENTA
PAULINA PINTO MUÑOZ – 6.779.866-K	VICEPRESIDENTA
MARIA ELENA DE LA MAZA- 9.193.177-K	SECRETARIA
SARA CONCHA URETA – 3.156.311-9	DIRECTORA DE CAPACITACIÓN
PATRICIA BUNSTER PRIETO – 6.381.386-9	DIRECTORA DE FORMACION Y COMUNICACIÓN
ANA MARIA TOCORNAL VERGARA-5.744.785-0	DIRECTORA DE VOLUNTARIADO
PAMELA CORREA PINTO – 10.539.458-6	DIRECTORA DE MARKETING Y DIFUSIÓN
EDDA PUGIN PARETO – 7.070.559-1	DIRECTORA DE PROGRAMA EMPRENDE MAMÁ
CONSEJEROS	
JEANETTE BOUDON GONZALEZ	CONSEJERA REGIONAL INTERNACIONAL
Padre Felix Levin sdb	CONSEJERO ESPIRITUAL

## 2.3 Estructura operacional

### ADS Chile/ Asociación Damas Salesianas

Somos una Corporación sin fines de lucro, integrada por mujeres laicas, profesionales y voluntarias, que desarrolla proyectos sociales de apoyo, prevención y promoción preferentemente en las áreas de educación, capacitación laboral y maternidad adolescente.

La Asociación Damas Salesianas está adscrita a la Asociación de Damas Salesianas internacional, fundada en Venezuela ([www.adsint.org.ve](http://www.adsint.org.ve)) en 1968, por el sacerdote salesiano Miguel González. Hoy existe en 25 países con más de 4.500 integrantes que se vinculan a través de directorios nacionales con el Directorio Internacional de la Asociación. Es una institución autónoma, que se identifica con la misión salesiana y refleja el estilo educativo y preventivo de Don Bosco.

En nuestro país, ADS Chile existe desde 1991 y actualmente realiza proyectos en Santiago, Valdivia y Sexta Región. La Asociación es dirigida por un directorio nacional y Coordinadoras de Proyectos que trabajan en equipo. Está integrada por 80 personas, organizada como empresa de voluntariado, con capacitación y formación permanente a sus integrantes, logrando una entrega de calidad y aprendizaje continuo en beneficio de los destinatarios de sus proyectos.

Para mayor información visitar nuestra página web [www.salesianas.cl](http://www.salesianas.cl)

# ORGANIGRAMA

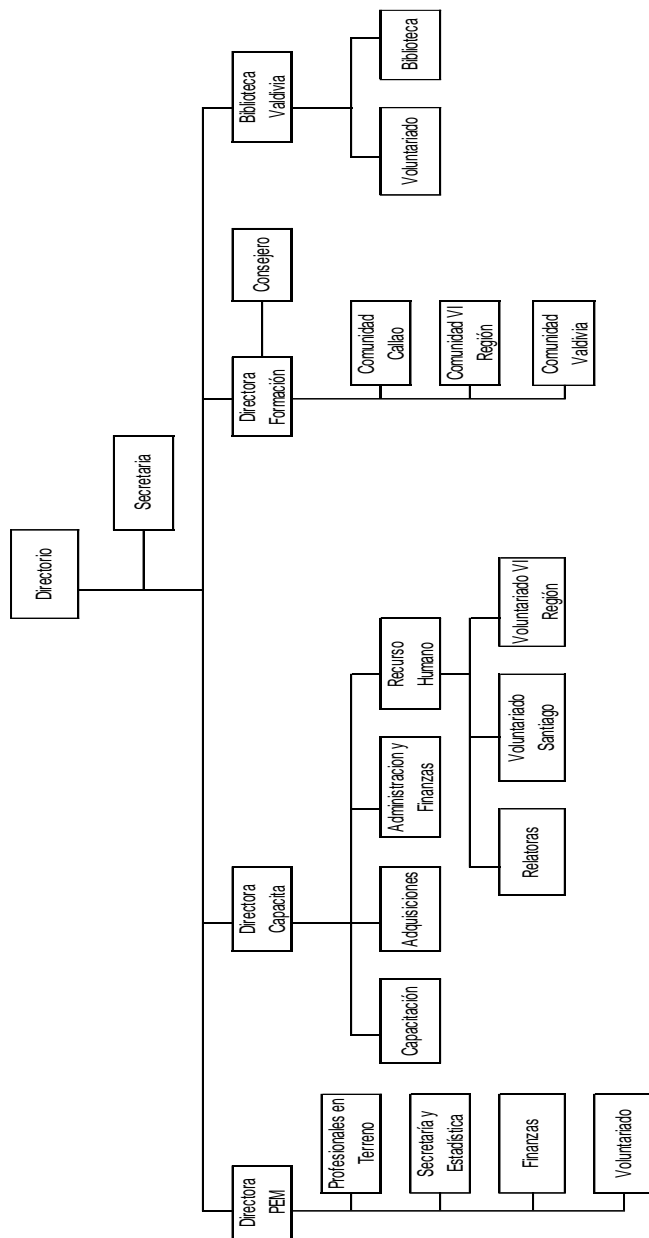

## 2.4 Valores y/o Principios

La Asociación de Damas Salesianas es una organización católica comprometida en la construcción de un mundo nuevo según el Evangelio, para la promoción humana y la evangelización, de una manera especial en las áreas que se requiera respetando las actividades sociales, políticas, culturales y familiares.

En Chile, la ADS es una asociación laica de comunión y participación, eclesial, salesiana, moderna, autónoma, social y apostólica, de mujeres cristianas, sin distinción de clases, que, sin salir de la familia y el mundo, quieren vivir el evangelio sirviendo a Dios y al hombre, suscitando a la mujer moderna para la acción social, la promoción humana y evangelizadora. Todo esto con obras propias, sin fines de lucro, según la misión, el carisma, el método y estilo de San Juan Bosco, y en comunión con toda la Familia Salesiana (Art. 1° Estatutos de Constitución).

## 2.5 Principales actividades y proyectos

### 1.- FORMACION

#### Formación Interna

La formación es una riqueza que la ADS cuida y cultiva por medio de un programa con identidad salesiana, a través de comunidades de crecimiento personal, espiritual y comunitario; las voluntarias en Formación participan en encuentros y retiros que buscan potenciar la vocación y fortalecer nuestro espíritu.

La Formación Inicial (FI) es la primera etapa que la ADS ofrece a quienes inician un camino de voluntariado vocacional. Tiene como objetivos que la persona conozca su riqueza interior, viva una experiencia de comunidad y se proyecte en el voluntariado ADS, integrando formación y acción.

Durante el año 2020, no se formaron nuevas comunidades.

La Formación Permanente (FP) se vive en comunidades que se reúnen quincenalmente. Durante el 2020 las reuniones se hicieron semanalmente vía plataforma Zoom dirigidas por el Consejero Espiritual, Padre Félix Levin sdb. Lo que fue de gran ayuda su acompañamiento en los momentos de incertidumbre que se vivían.

#### Formación Externa

La ADS también ofrece un programa de formación a grupos de personas y/o equipos de trabajo en empresas, colegios y organizaciones, que buscan potenciar las relaciones humanas entre las personas que trabajan al interior de ella.

Este programa tiene como objetivo que las personas reconozcan y valoren tanto su riqueza interior, única y original, como la de los demás, fomentando el respeto y la humanidad en las relaciones interpersonales. A través de la participación busca mejorar la buena comunicación, la confianza y la tolerancia para alcanzar una vida laboral y familiar más grata y plena.

Todas las personas que participan en este programa son voluntarias; la ADS financia las actividades de formación con los aportes de las mismas.

Durante el 2020 no se realizó Formación Externa

## Reuniones de Formación 2020



### 2.- ADS CAPACITA

Este programa opera a través de la OTEC Asociación de Damas Salesianas Capacita Ltda., se ocupa de capacitar a personas de escasos recursos integrando el aprendizaje de un oficio productivo con un programa de desarrollo personal, formación valórica y relaciones humanas. De esta forma es posible mejorar su calidad de vida y facilitar su inserción al campo laboral.

Quienes participan reciben Diploma Sence además de contar con instructores profesionales, bolsa de trabajo y seguimiento después de 6 meses de finalizado el curso. Dentro de las áreas de capacitación se encuentra salud, gastronomía, servicio a las personas, procesos Industriales, construcción, computación e informática y educación.

La OTEC tiene Certificación de Norma Chilena 2728.

En principios del 2020, se iban a realizar cursos que salieron adjudicados en octubre del 2019 y que por el estallido social se dejaron para marzo 2020, pero por pandemia tuvieron que ser suspendidos.

El equipo está conformado por 1 directora, 2 funcionarias, 4 relatoras y 16 voluntarias.

Para mayor información ir a al sitio [www.adscapacita.cl](http://www.adscapacita.cl)

### 3.- EMPRENDE MAMÁ

Emprende Mamá se define como un modelo de acompañamiento psicoafectivo, que, a través de la creación de un vínculo afectivo, extendido en el tiempo (1 año aproximadamente), con un adulto significativo, permite incorporar contenidos formativos, educativos y modificar conductas a través del modelaje. El Programa aborda etapas del niño/a consideradas altamente sensibles por la neurociencia. Es una intervención ambulatoria, semanal, preventiva, grupal y participativa dentro de un contexto de barrio que se instala y se integra socialmente a nivel comunal. Permite desarrollar la socialización entre las jóvenes, favoreciendo la crianza compartida. Trabaja en red y en forma complementaria con las áreas de salud, educación y social de los Municipios. Actualmente se desarrolla en las comunas de La Pintana, La Florida y La Granja, a cargo de un voluntariado capacitado y comprometido, apoyado por un equipo profesional multidisciplinario (matrona, trabajadora social y psicóloga).

Durante el 2020, dadas las condiciones sanitarias debidas a la pandemia por coronavirus, el Programa Emprende Mamá tuvo que adaptar su funcionamiento. Se reemplazó la conformación de grupos de jóvenes en forma

presencial en terreno, por talleres on-line mediante videollamadas. Esto, considerando que las jóvenes con que se trabaja, cuentan con un acceso básico a internet (prepago) que les permite uso gratuito de ciertas redes sociales y navegación (consumo de datos) bajo determinadas condiciones. En la comuna, un 74% de niños no tiene acceso ni a computador ni a internet.

Durante el año 2020, 26 jóvenes fueron beneficiadas con la Beca de Apoyo Escolar que otorga Emprende Mamá a las participantes del Programa. De ellas, 10 egresaron de Enseñanza Media, 14 aprobaron y continúan estudios el 2021 y 2 desertaron por cambio de domicilio.

El Programa Mujer Sexualidad y Maternidad (MSM), del SemamEG, se inserta dentro de una variedad de acciones adoptadas por el actual Gobierno, con el objetivo de eliminar la discriminación y las desigualdades entre hombres y mujeres en Chile, de manera de mejorar la calidad de vida de la sociedad. Los objetivos así propuestos, concuerdan con la Agenda 2030 sobre Desarrollo Sostenible aprobados por la ONU en el año 2015, que son herederos de los Objetivos del Desarrollo del Milenio (ODM). El Programa MSM fue ejecutado por la Asociación de Damas Salesianas (ADS) en la comuna de La Pintana, con el objetivo de contribuir a fortalecer la autonomía física y psicoemocional de mujeres y jóvenes por medio de la entrega de herramientas que fomenten el empoderamiento en la toma de decisiones, promuevan la igualdad de mujeres y hombres y la no discriminación de las mujeres.

Equipo: 1 directora, 4 funcionarias y 22 voluntarias.

Para mayor información se puede acceder a la página [www.emprendemama.cl](http://www.emprendemama.cl)

### Reunión con Voluntarias



### Grupos





#### 4.- BIBLIOTECA

En la ciudad de Valdivia funciona la biblioteca POYEM DUAM (nombre mapuche que significa “obra hecha con amor”) en el Centro Comunitario Don Bosco. Es un espacio de acogida, apoyo, recreación y prevención para niños y jóvenes que viven en sectores y realidades vulnerables. Realiza reforzamiento educativo y desarrollo de habilidades lectoras, con el objetivo de prevenir la deserción escolar temprana de los niños y jóvenes.

Cuenta con ejemplares de lectura recreativa, literatura escolar y material de referencia.

Durante el 2020 por pandemia la biblioteca estuvo cerrada per a través de Facebook, la encargada de la biblioteca subió distintos temas que les pudieran ayudar a los niños, también se les entregaron bolsas con materiales para los niños y bolsas con ayuda para sus familias, así mismo para navidad se recibió una donación con la que se les hicieron regalos.

El equipo de trabajo está conformado por 1 bibliotecaria y 11 voluntarias.



**b. Proyectos sujetos a rendición a terceros (públicos o privados)**

<b>NOMBRE DEL PROYECTO</b>	<b>FORMACIÓN</b>
<b>Patrocinador/financista</b>	Las mismas participantes
<b>Público Objetivo / Usuarios</b>	Voluntarias, profesionales y monitoras ADS
<b>Objetivos del proyecto</b>	Facilitar la pertenencia ADS, mantener viva la vocación y ayudar al crecimiento humano y espiritual de las voluntarias
<b>Número de usuarios directos alcanzados</b>	10 usuarias directas
<b>Actividades realizadas</b>	Reuniones semanales con el director espiritual
<b>Resultados obtenidos</b>	Por Pandemia las reuniones que normalmente son cada 15 días, se hicieron semanalmente
<b>Lugar geográfico de ejecución</b>	Santiago y VI Región, pero fue vía remota
<b>¿Concluido al cierre del ejercicio?</b>	SI <input checked="" type="checkbox"/> NO <input type="checkbox"/>

<b>NOMBRE DEL PROYECTO</b>	<b>ADS Capacita</b>
<b>Patrocinador/financista</b>	Excedentes de empresas, Sence
<b>Público Objetivo / Usuarios</b>	Personas en situación de vulnerabilidad social.
<b>Objetivos del proyecto</b>	Programa de Becas de Capacitación orientado a cesantes o persona que buscan trabajo por primera vez, de escasos recursos, trabajadores de menor calificación y remuneración, y financiado con los remanentes anuales de los aportes efectuados por empresas asociadas, en conformidad a la ley 19.518.
<b>Número de usuarios directos alcanzados</b>	0 no se impartieron cursos durante el 2020
<b>Actividades realizadas</b>	Por Pandemia no se pudieron realizar cursos el año 2020
<b>Resultados obtenidos</b>	Recertificación de calidad Nch 2728.
<b>Lugar geográfico de ejecución</b>	No aplica
<b>¿Concluido al cierre del ejercicio?</b>	SI <input type="checkbox"/> NO <input checked="" type="checkbox"/>

<b>NOMBRE DEL PROYECTO</b>	PROGRAMA EMPRENDE MAMÁ
<b>Patrocinador/financista</b>	Aportes privados
<b>Público Objetivo / Usuarios</b>	Jóvenes en situación de embarazo y maternidad, que viven, estudian y/o controlan su embarazo en centros de salud de La Pintana, La Granja y La Florida.
<b>Objetivos del proyecto</b>	Disminuir la vulnerabilidad psicosocial de la madre adolescente y su hijo(a) a través de la educación para un cuidado infantil respetuoso y el apoyo a la formulación de un proyecto de vida mediante la reinserción escolar, técnica superior, universitaria o capacitación en oficio
<b>Número de usuarios directos alcanzados</b>	66
<b>Actividades realizadas</b>	<ul style="list-style-type: none"> <li>• Apoyos individuales por profesionales de las distintas aéreas.</li> <li>• Orientaciones y asesorías para postular a beneficios económicos y sociales por casos de pérdida de la fuente laboral.</li> <li>• Apoyo para la lactancia materna.</li> <li>• Talleres educativos grupales de habilidades parentales y desarrollo personal impartidos por profesionales (matronas, sicólogas y asistentes sociales).</li> <li>• Se realizaron atenciones personalizadas en temas de cuidados y dudas sobre el embarazo y cuidados del niño(a), lo que fue de gran utilidad, ya que los CESFAM donde controlan su embarazo y realizan el control de niño sano, estaban funcionando en forma irregular priorizando sólo ciertas prestaciones.</li> <li>• Se entregó asistencia telefónica para el manejo domiciliario de infección por COVID-19(+) y acompañamiento psicoafectivo permanente por la psicóloga del Programa para jóvenes que lo requirieron.</li> <li>• Se ha amplió la cobertura a jóvenes mayores de 19 años, ya que, dada su situación de vulnerabilidad, también han requerido de la intervención del Programa</li> </ul>
<b>Resultados obtenidos</b>	<p>66 jóvenes pudieron recibir acompañamiento y educación a la maternidad participando durante el año calendario.</p> <p>26 jóvenes del programa recibieron Becas Escolar Emprende Mamá.</p> <p>10 jóvenes que recibían Beca Escolar terminaron su Enseñanza Media el 2020</p> <p>14 jóvenes aprobaron su curso y continuarán estudiando el 2021</p>
<b>Lugar geográfico de ejecución</b>	La Pintana, pero fue vía remota
<b>¿Concluido al cierre del ejercicio?</b>	SI <input checked="" type="checkbox"/> NO <input type="checkbox"/>

<b>NOMBRE DEL PROYECTO</b>	<b>MUJER, SEXUALIDAD Y MATERNIDAD</b>
<b>Patrocinador/financista</b>	SernamEG
<b>Público Objetivo / Usuarios</b>	<ul style="list-style-type: none"> <li>• Jóvenes de 14 a 19 años</li> <li>• Adolescente madres o embarazadas de 14 a 19 años</li> <li>• Mujeres de 20 y más años</li> </ul>
<b>Objetivos del proyecto</b>	Contribuir a fortalecer la autonomía física de mujeres y jóvenes por medio de la entrega de herramientas que fomenten el empoderamiento en la toma de decisiones, promuevan la igualdad de mujeres y hombre y la no discriminación de las mujeres
<b>Número de usuarios directos alcanzados</b>	28 Jóvenes de 14 a 19 años 28 Adolescente madres o embarazadas de 14 a 19 años 100 Mujeres de 20 y más años
<b>Actividades realizadas</b>	7 talleres para jóvenes de 14 a 19 años 9 talleres para adolescente madres o embarazadas de 14 a 19 años 19 talleres para mujeres de 20 a 49 años 5 talleres para mujeres de 50 y más años 130 Atenciones personalizadas
<b>Resultados obtenidos</b>	<ul style="list-style-type: none"> <li>• 100% de participantes jóvenes de 14 a 19 alcanzan una calificación superior a 5.0 al egreso de los talleres</li> <li>• 96% de jóvenes de 14 a 19, egresan de los talleres de prevención en sexualidad y promoción de derechos sexuales y reproductivos durante el 2020, respecto del total de participantes.</li> <li>• 96% de embarazadas y madres adolescentes de 14 a 19 años, egresan de los talleres de maternidad adolescente durante el 2020, respecto del total de participantes.</li> <li>• 100% de mujeres de 20 años en adelante alcanzan una calificación superior a 5.0 al egreso de los talleres</li> <li>• 91% de mujeres de 20 años en adelante que egresan de los talleres de sexualidad, maternidad y derechos sexuales y reproductivos durante el 2020, respecto del total de participantes.</li> </ul>
<b>Lugar geográfico de ejecución</b>	La Pintana, pero fue vía remota
<b>¿Concluido al cierre del ejercicio?</b>	SI <input checked="" type="checkbox"/> NO <input type="checkbox"/> (marque con una X)

<b>NOMBRE DEL PROYECTO</b>	<b>BIBLIOTECA POYEM DUAM</b>
<b>Patrocinador/financista</b>	Privados
<b>Público Objetivo / Usuarios</b>	Niños en edad escolar que viven en las cercanías de la biblioteca.
<b>Objetivos del proyecto</b>	<ul style="list-style-type: none"> <li>• Proporcionar a los niños un ambiente de calidad y acogida donde puedan realizar sus tareas, jugar y compartir en un ambiente amigable.</li> <li>• Entregar valores cristianos haciéndolos concretos en el diario compartir.</li> <li>• Prestar a la comunidad en general un servicio de préstamos de libros y</li> </ul>

	fotocopiado
<b>Número de usuarios directos alcanzados</b>	La biblioteca por pandemia durante el 2020 se mantuvo cerrada
<b>Actividades realizadas</b>	<ul style="list-style-type: none"> <li>• Mantener el Facebook activo para los niños</li> <li>• Entrega de material</li> <li>• Entrega de alimentos y ropa</li> </ul>
<b>Resultados obtenidos</b>	No hubo atenciones en la biblioteca
<b>Lugar geográfico de ejecución</b>	Valdivia
<b>¿Concluido al cierre del ejercicio?</b>	SI <input type="checkbox"/> NO <input checked="" type="checkbox"/>

## 2.6 Identificación e involucramiento con Grupos de interés

Grupo de interés	Forma de relacionamiento
USUARIOS DIRECTOS Y SUS FAMILIAS	EDUCACION, ACOMPAÑAMIENTO, PREVENCIÓN, FORMACION, CAPACITACION Y ACOGIDA.
VOLUNTARIADO	FORMACION, CAPACITACION, REUNIONES DE EQUIPOS DE TRABAJO PARA EL DESARROLLO DE LOS PROYECTOS Y ENCUENTROS A NIVEL NACIONAL.
TRABAJADORES	FORMACION, CAPACITACION, REUNIONES DE EQUIPOS DE TRABAJO PARA EL DESARROLLO DE LOS PROYECTOS Y ENCUENTROS A NIVEL NACIONAL.
DONANTES	ACUERDOS Y CONVENIOS PARA EL FINANCIAMIENTO DE LOS PROYECTOS Y EL FUNCIONAMIENTO GENERAL DE LA ADS.

## 2.7 Prácticas relacionadas con la evaluación y medición de la satisfacción de los usuarios

Las prácticas de medición en relación a la satisfacción de los usuarios y los resultados obtenidos aplicados en la institución se desarrollan esencialmente a través de una encuesta de satisfacción al término del curso de capacitación y al egreso de las jóvenes de los grupos de Emprende Mamá, durante el 2020, se mantuvo contacto con alumnos que participaron en cursos en años anteriores al 2020 como también con participantes de Emprende Mamá.

### Programa ADS Capacita

- El 97% de los alumnos participantes se siente más capacitado para encontrar un nuevo trabajo después de terminado el curso.
- El 86% de los alumnos participantes se siente capaz de emprender un negocio o actividad propia gracias al curso.
- El 99% de los participantes cree que el curso le será útil para aumentar sus ingresos.

- El 100% de los alumnos participantes cree que el curso le ayudará a mejorar su calidad de vida.

### Programa Emprende Mamá

- El 96% de las adolescentes egresadas señala estar muy satisfecha con el trabajo de las profesionales durante el programa.
- El 95% de las participantes egresadas señala estar muy satisfecha con sus voluntarias durante el programa.
- El 95% de las participantes egresadas señala estar muy satisfecha con los talleres impartidos

## 2.8 Participación en redes y coordinación con otros actores

1. **COMUNIDAD DE ORGANIZACIONES SOLIDARIAS:** Participación en Asamblea de Socios, en programas de asesorías y capacitación (FECU Social, talleres varios, etc.), reuniones de formación y encuentros con otras organizaciones.
2. **RED COLAVORATIVA para el cuidado de la niñez temprana:** Red que reúne a organizaciones civiles en pos del cuidado de la niñez temprana. Participación en el directorio y asambleas
3. **INSTITUCIONES GUBERNAMENTALES:** Participación en asambleas y grupos de trabajo como invitadas.
4. **SALESIANOS:** ADS es una de las agrupaciones que conforman la Familia Salesiana en Chile, participando de todas las actividades propias organizadas por la institución, siendo red de ayuda y apoyo entre todos los componentes de los Salesianos en el país.
5. **IGLESIA CATOLICA:** ADS se relaciona con la Iglesia Católica puesto que el carisma salesiano de la institución la hace participar a través de la Agrupación de Instituciones Laicas dentro de las actividades de la iglesia. Participa en actividades organizadas por la iglesia, no sólo como invitada, también en equipos de trabajo.
6. **REDES COMUNALES:** Participación en Redes Comunes de Infancia y Adolescencia (La Florida, La Granja y La Pintana), Red Sectorial de Salud y Educación (COMSE El Roble, La Pintana), Red Chile Crece Contigo (La Pintana)

## 2.9 Reclamos o Incidentes

No se registran incidentes o reclamos durante el periodo reportado.

La Asociación no cuenta con un protocolo formalmente establecido, sin embargo, en las encuestas de satisfacción que se realiza en Emprende Mamá no sólo se pregunta sobre las cosas buenas sino también de lo malo y la respuesta en general es que les gustaría que durara mas tiempo.

Ads Capacita cuenta con estos protocolos que son solicitados para la Certificación de NCH 2728

## 2.10 Prácticas de gestión ambiental

No aplica en la institución

## 3. Información de desempeño

### 3.1 Objetivos e indicadores de gestión

#### OBJETIVO GENERAL

Objetivo general	Indicador principal de gestión	Meta	Resultado
Colaborar a la superación de la pobreza tanto en el ámbito material como el espiritual.	Número de usuarios atendidos en cada proyecto.	Alcanzar el 95% de las coberturas propuestas en cada proyecto.	Con respecto al año anterior tuvimos una caída de un 34,5%, que ya estaba bajo por el estallido social de fines del 2019 y luego por la Pandemia, algunos programas estuvieron cerrados.

#### OBJETIVOS ESPECÍFICOS

Objetivo específico	Indicador	Meta	Resultado
<b>Otec ADS Capacita:</b> Entregar capacitación en oficio a personas de escasos recursos cesantes o personas que buscan trabajo por primera vez.	Número de alumnos matriculados/Número de alumnos que terminan los cursos.	El 93% de los alumnos aprueba el curso	Objetivo no logrado por la pandemia.
<b>Emprende Mamá:</b> Promover una gestación saludable a través del autocuidado del embarazo y preparación al proceso de nacimiento.	Cobertura anual Comprometida/ Número de jóvenes que ingresan al programa	50% de las embarazadas y madres invitadas Ingresa al Programa  82% de participantes tienen Diagnóstico de ingreso. 75% de las participantes tienen Encuesta de satisfacción postparto  75% de las participantes tienen Escala detección de depresión postparto	Los objetivos se logran, sin embargo, hubo una disminución importante en la cobertura por pandemia y la baja posibilidad de conexión a internet de las jóvenes

<b>Biblioteca:</b> Fomentar el aprecio por la lectura enfocándonos especialmente en los más pequeños.	Motivación al grupo de niños más pequeños a realizar actividades describiendo historias guiándose solo por las ilustraciones de los libros.	Niños comienzan a partir de un juego a interesarse en la lectura.	Objetivo no logrado debido a que la biblioteca no pudo abrir durante el 2020 por pandemia
--	---	---	---

## 3.2 Indicadores financieros

### CUADRO DE INDICADORES FINANCIEROS

<b>a. Ingresos Operacionales (en M\$)</b>	<b>2020</b>	<b>2019</b>
- Con restricciones		
- Sin restricciones	78.844	93.591
<b>TOTAL DE INGRESOS OPERACIONALES</b>		
<b>b. Origen de los ingresos operacionales:</b>		
$\frac{\text{Ingresos provenientes del extranjero}}{\text{Total de ingresos operacionales}} \times 100$	%	%
<b>c. Otros indicadores relevantes:</b>		
$\frac{\text{Donaciones acogidas a beneficio tributario(i)}}{\text{Total de ingresos operacionales}} \times 100$	12%	11%
$\frac{\text{Gastos de dirección y administración(ii)}}{\text{Total costos operacionales}} \times 100$	22%	15%
$\frac{\text{Remuneración principales ejecutivos(iii)}}{\text{Total remuneraciones}} \times 100$	%	%

i – Todas aquellas por las que se haya emitido un certificado de donación.

ii – Excluye remuneraciones. Corresponde a la cuenta con el mismo nombre, incluida en el estado de actividades.

iii – Debe coincidir con lo informado en la correspondiente nota explicativa a los estados financieros.



## **4. ESTADOS FINANCIEROS**

### **4.1 ESTADO DE SITUACIÓN FINANCIERA (Balance General)**

31 de diciembre de 2020 y 2019

<b>ACTIVOS</b>	<b>2020 M\$</b>	<b>2019 M\$</b>
<b>Circulante</b>		
4.11.1 Efectivo y efectivo equivalente	28.770	36.753
4.11.2 Inversiones temporales	72.333	87.069
4.11.3 Cuentas por cobrar (neto)		
4.11.3.1 Donaciones por recibir		
4.11.3.2 Subvenciones por recibir		
4.11.3.3 Cuotas sociales por cobrar		
4.11.3.4 Por cobrar a personas y entidades relacionadas	688	413
4.11.3.5 Varios deudores		
4.11.4 Otros activos circulantes		
4.11.4.1 Existencias		
4.11.4.2 Impuestos por recuperar		48
4.11.4.3 Gastos pagados por anticipado		
4.11.4.4 Otros		
4.11.5 Activos circulantes con restricciones		
<b>4.11.0 Total Activo Circulante</b>	<b>101.791</b>	<b>124.283</b>

<b>Activo Fijo</b>		
4.12.1 Terrenos		
4.12.2 Construcciones		
4.12.3 Muebles y útiles		
4.12.4 Vehículos		
4.12.5 Otros activos fijos		
4.12.6 (-) Depreciación acumulada		
4.12.7 Activos fijos con restricciones (neto)		
4.12.8 Activos fijos reservados (neto)		
<b>4.12.0 Total Activo Fijo Neto</b>	<b>0</b>	<b>0</b>

<b>Otros Activos</b>		
4.13.1 Inversiones financieras permanentes		
4.13.2 Otros activos con restricciones		
4.13.3 Otros activos reservados		
<b>4.13.0 Total Otros Activos</b>	<b>0</b>	<b>0</b>

<b>4.10.0 TOTAL ACTIVOS</b>	<b>101.791</b>	<b>124.283</b>
-----------------------------	----------------	----------------

<b>PASIVOS Y PATRIMONIO</b>	<b>2020 M\$</b>	<b>2019 M\$</b>
<b>Corto plazo</b>		
4.21.1 Obligación con bancos e instituciones financieras		
4.21.2 Cuentas por Pagar		
4.21.2.1 Proveedores	10.680	
4.21.2.2 Por pagar a personas y entidades relacionadas		7.361
4.21.2.3 Varios acreedores		
4.21.3 Fondos y proyectos en administración		
4.21.4 Otros pasivos		
4.21.4.1 Impuesto a la Renta por Pagar		
4.21.4.2 Retenciones		
4.21.4.3 Provisiones	2.691	2.804
4.21.4.4 Ingresos percibidos por adelantado	5.000	8.740
4.21.4.5 Otros		
<b>4.21.0 Total Pasivo a Corto Plazo</b>	<b>18.371</b>	<b>18.905</b>

<b>Largo Plazo</b>		
4.22.1 Obligaciones con bancos e instituciones financieras		
4.22.2 Fondos y proyectos en administración		
4.22.3 Acreedores a largo plazo		
4.22.3.1 Préstamos de terceros		
4.22.3.2 Por pagar a personas y entidades relacionadas		
4.22.4 Provisiones		
4.22.5 Otros pasivos a largo plazo		
<b>4.22.0 Total Pasivo a Largo Plazo</b>	<b>0</b>	<b>0</b>

<b>4.20.0 TOTAL PASIVOS</b>	<b>0</b>	<b>0</b>
-----------------------------	----------	----------

<b>PATRIMONIO</b>		
4.31.1 Sin restricciones (libre disponibilidad)	83.420	105.376
4.31.2 Reservado para fines específicos		
4.31.3 Restringido		
<b>4.31.0 TOTAL PATRIMONIO</b>	<b>83.420</b>	<b>105.376</b>

<b>4.30.0 TOTAL PASIVOS Y PATRIMONIO</b>	<b>101.791</b>	<b>124.283</b>
--	----------------	----------------

Las notas adjuntas forman parte integral de estos estados financieros.

## 4.2 ESTADO DE ACTIVIDADES

1 de enero al 31 de diciembre de 2020 y 2019

	2020 M\$	2019 M\$
<b>Ingresos Operacionales</b>		
<b>Privados</b>		
4.40.1.1 Donaciones	14.605	19.956
4.40.1.2 Proyectos	20.000	26.902
4.40.1.3 Aportes y cuotas sociales		
4.40.1.4 Venta de bienes y servicios		13.761
4.40.1.5 Otros	19.308	8.672
<b>Estatales</b>		
4.40.1.6 Subvenciones		
4.40.1.7 Proyectos	24.931	24.300
4.40.1.8 Venta de bienes y servicios		
4.40.1.9 Otros		
<b>4.40.0 Total Ingresos Operacionales</b>	<b>78.884</b>	<b>93.591</b>
<b>Gastos Operacionales</b>		
4.50.1 Costo de remuneraciones	78.277	91.710
4.50.2 Gastos de actividades operacionales		
4.50.3 Gastos de dirección y administración	22.524	20.313
4.50.4 Depreciación		
4.50.5 Castigo de incobrables		
4.50.6 Costo directo venta de bienes y servicios		26.703
4.50.7 Otros costos de proyectos específicos		
4.50.7 Otros costos operacionales		
<b>4.50.0 Total Costos Operacionales</b>	<b>100.801</b>	<b>138.726</b>
<b>4.60.0 Superávit (Déficit) Operacional</b>	<b>0</b>	<b>0</b>
<b>Ingresos No Operacionales</b>		
4.71.1 Renta de inversiones		2.243
4.71.2 Ganancia en venta de activos		
4.71.3 Indemnización seguros		
4.71.4 Otros ingresos no operacionales	1	
<b>4.71.0 Total Ingresos No Operacionales</b>	<b>1</b>	<b>2.243</b>
<b>Egresos No Operacionales</b>		
4.72.1 Gastos financieros		
4.72.2 Pérdida en venta de activos		
4.72.3 Pérdida por siniestros		
4.72.4 Otros gastos no operacionales		3.209
<b>4.72.0 Total Egresos No Operacionales</b>	<b>0</b>	<b>3.209</b>
<b>4.70.0 Superávit (Déficit) No Operacional</b>	<b>0</b>	<b>0</b>
<b>4.80.1 SUPERÁVIT / (DÉFICIT) ANTES DE IMPUESTOS Y PARTIDAS EXTRAORDINARIAS</b>	<b>(21.956)</b>	<b>(46.101)</b>
4.80.2 Impuesto a la renta		
4.80.3 Aportes extraordinarios		
<b>4.80.0 SUPERÁVIT / (DÉFICIT) DEL EJERCICIO</b>	<b>(21.956)</b>	<b>(46.101)</b>

Las notas adjuntas forman parte integral de estos estados financieros

### 4.3 ESTADO DE FLUJOS DE EFECTIVO

1 de enero al 31 de diciembre de 2020 y 2019

	2020 M\$	2019 M\$
<b>Flujo de efectivo proveniente de actividades operacionales</b>		
4.91.1 Donaciones recibidas	14.605	79.830
4.91.2 Ingresos por proyectos y subvenciones	44.931	
4.91.3 Aportes y cuotas sociales	19.308	
4.91.4 Otros ingresos recibidos		13.731
4.91.5 Aportes extraordinarios		
4.91.6 Sueldos y honorarios pagados (menos)	-78.277	-91.710
4.91.7 Pago a proveedores (menos)	-16.317	-18.122
4.91.8 Impuestos pagados (menos)		
4.91.9 Otros desembolsos operacionales		
<b>4.91.0 Flujo Neto Operacional</b>	<b>-20.898</b>	<b>-16.241</b>
<b>Flujo de efectivo proveniente de actividades de inversión</b>		
4.92.1 Venta de activos fijos		
4.92.2 Compra de activos fijos (menos)		
4.92.3 Inversiones de largo plazo (menos)		
4.92.4 Compra / venta de valores negociables (neto)	12.915	30.494
4.92.5 Intereses recibidos		
4.92.6 Otros flujos de inversión		
<b>4.92.0 Flujo Neto de Inversión</b>	<b>12.915</b>	<b>30.494</b>
<b>Flujo de efectivo proveniente de actividades de financiamiento</b>		
4.93.1 Préstamos recibidos		
4.93.2 Pago de préstamos (menos)		
4.93.3 Gastos financieros (menos)		
4.93.4 Fondos recibidos en administración		
4.93.5 Fondos usados en administración (menos)		
4.93.6 Otros flujos de financiamiento		
<b>4.93.0 Flujo Neto de Financiamiento</b>	<b>0</b>	<b>0</b>
<b>4.94.0 VARIACIÓN NETA DEL EFECTIVO</b>	<b>-7.983</b>	<b>14.253</b>
<b>4.94.1 Saldo inicial de efectivo y efectivo equivalente</b>	<b>36.743</b>	<b>22.500</b>
<b>4.94.2 SALDO FINAL DE EFECTIVO Y EFECTIVO EQUIVALENTE</b>	<b>28.760</b>	<b>36.753</b>

Las notas adjuntas forman parte integral de estos estados financieros

## 4.4 ESTADO DE MOVIMIENTOS PATRIMONIALES

1 de enero al 31 de diciembre

	Patrimonio de libre disponibilidad M\$	Reservado para fines específicos M\$	Patrimonio restringido M\$	PATRIMONIO TOTAL M\$
<b>EJERCICIO 2019</b>				
<b>4.101 Patrimonio al 01.01.2019</b>	<b>151.477</b>			<b>151.477</b>
4.101.1 Reservas establecidas				
4.101.2 Reservas liberadas				
4.101.3 Restricciones expiradas				
4.101.4 Superávit / (déficit) del ejercicio	-46.101			-46.101
4.101.5 Otros movimientos				
<b>4.100 Patrimonio al 31.12.2019</b>				<b>105.376</b>
<b>EJERCICIO 2020</b>				
4.201.1 Reservas establecidas				
4.201.2 Reservas liberadas				
4.201.3 Restricciones expiradas				
4.201.4 Superávit / (déficit) del ejercicio	-21.956			-21.956
4.201.5 Otros movimientos				
<b>4.200 Patrimonio al 31.12.2020</b>	<b>83.420 0</b>	<b>0</b>	<b>0</b>	<b>83.420</b>

Las notas adjuntas forman parte integral de estos estados financieros.

## 4.5 NOTAS EXPLICATIVA A LOS ESTADOS FINANCIEROS

### 1. Información General

- Formación, actividades y financiamiento de la organización (incluir un breve resumen de estas materias, sin repetir las narrativas más extensas que se incluyen en otras secciones de la FECU).
- Aprobación de los estados financieros (a objeto de cumplir con lo requerido por las NIIF, se debe consignar la sesión/fecha en que los estados financieros fueron aprobados por el Directorio).

### 2. Criterios de Contabilidad

- Período Contable

Los presentes estados financieros se encuentran referidos al período de doce meses comprendido entre el 1 de enero y el 31 de diciembre de 2020.

- Bases de presentación

Los estados financieros de Asociación de Damas Salesianas y Asociación de Damas Salesianas Capacita se presentan consolidados.

c. Bases de consolidación

Los estados financieros consolidados incluyen los activos, pasivos, resultados y flujo de efectivo de la matriz y sus filiales.

Los montos y efectos de las transacciones efectuadas entre las entidades consolidadas han sido eliminados.

d. Criterios de valorización de inversiones

Las inversiones se valorizan a la fecha de cierre con sus respectivos intereses devengados

e. Bases y forma de cálculo de la indemnización por años de servicio

La Corporación otorga a su personal el beneficio de indemnización por años de servicios

Solamente en los casos de despidos en concordancia con el artículo 161 del código del trabajo

**3. Efectivo y efectivo equivalente**

**Depósito a plazo para pago de Indemnizaciones M\$11.309**

**Depósito a Plazo Y fondo Mutuo ADS capacita M\$61.025**

**4. Remuneraciones de los Directores, Consejeros y equipo ejecutivo**

**No Aplica**

## 5. Apertura de gastos y clasificación según estado de actividades

### a. Apertura de resultados operacionales según restricciones

	Sin Restricciones	Ingresos Restringidos	Total
<b>Ingresos Operacionales</b>			
Públicos		<b>24.931</b>	<b>24.931</b>
Privados	53.913		<b>53.913</b>
<b>Total ingresos operacionales</b>	<b>53.913</b>	<b>24.931</b>	<b>78.844</b>
<b>Gastos Operacionales</b>			
Costo de Remuneraciones	56.804	21.473	<b>78.277</b>
Actividades Operacionales			
Dirección y Administración	19.066	3.458	<b>22.524</b>
Depreciaciones			
Castigo Incobrables			
Costo venta de bs. y servicios.			
Otros costos de proyectos			
<b>Total gastos operacionales</b>	<b>75.870</b>	<b>24.931</b>	<b>100.801</b>
<b>SUPERAVIT (DEFICIT)</b>	<b>-21.957</b>	<b>0</b>	<b>-21.957</b>

### b. Apertura por proyectos sujetos a rendición de cuentas

	Proyecto 1 Mujer, Sexualidad y Maternidad	Proyecto 2 Programa Emprende Mamá	Proyecto 3	Uso general	Total
<b>Ingresos</b>					
Privados				53.913	53.913
Públicos	24.931				24.931
<b>Ingresos operacionales totales</b>	<b>24.931</b>	<b>0</b>	<b>0</b>	<b>53.913</b>	<b>78.844</b>
<b>Gastos Directos</b>					
Costo de remuneraciones	21.473			56.804	78.277
Actividades Operacionales					
Dirección y Administración	3.458			19.066	22.524
Otros					
<b>Indirectos: (distribución)</b>					
Costo de remuneraciones	+	+	+	(-)	0
Actividades Operacionales	+	+	+	(-)	0
Dirección y Administración	+	+	+	(-)	0
Otros	+	+	+	(-)	0
<b>Gastos operacionales totales</b>	<b>24.931</b>	<b>0</b>	<b>0</b>	<b>75.870</b>	<b>100.801</b>

SUPERAVIT (DEFICIT) OPERACIONAL.	0	0	0	-21.957	-21.957
-------------------------------------	---	---	---	---------	---------

## 5. Manifestación de responsabilidad de la Dirección

Los abajo firmantes se declaran responsables respecto de la integridad y veracidad de la información incorporada en el presente informe anual, referido al 31 de diciembre de 2020:

Nombre	Cargo	RUN	Firma
Jeanette Boudon González	Presidenta	7.646.122-8	
María Elena de la Maza Simms	Secretaria	9.193.177-K	
Eduardo Fuentes Avendaño	Contador Auditor	11.879.519-9	

Fecha: 30 de julio de 2021



**ASOCIACION DE DAMAS SALESIANAS**

Estados Financieros Consolidados al 31 de Diciembre de 2020

**CONTENIDO**

Balances generales

Estados de resultados

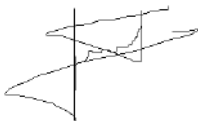

**Eduardo Fuentes A.**

**Gerente**

**F.Consultores & Cia Ltda.**

**Providencia - Santiago**

**Balance Asociacion de Damas Salesianas  
Acumulado al 31 de Diciembre de 2020**

**ACTIVO**

<b>ACTIVO CIRCULANTE</b>	<b>M\$</b>
Disponible	28.770
Depositos a Plazo	72.333
Facturas por Cobrar	0
Cuentas del Personal	275
Deudores Varios	413
Impuestos por Recuperar	0
Otros Activos Circulantes	0
<b>TOTAL ACTIVO CIRCULANTE</b>	<b>101.791</b>

**PASIVO**

<b>PASIVO CIRCULANTE</b>	<b>M\$</b>
Proveedores	6.556
Provisiones y Retenciones	2.571
Remuneraciones por Pagar	124
Honorarios Por Pagar	4.000
Provision Impuesto a la Renta	0
Ingresos Diferidos Empresarios	5.000
Impuestos por Pagar	120
<b>TOTAL PASIVO CIRCULANTE</b>	<b>18.371</b>

**ACTIVO FIJO**

Activo Inmovilizado	11.177
(Menos):Depreciación Acumulada	-11.177

<b>TOTAL ACTIVO FIJO</b>	<b>0</b>
--------------------------	----------

**PASIVO LARGO PLAZO**

Préstamos Socios	0
Retiros Socios	0

<b>TOTAL PASIVO LARGO PLAZO</b>	<b>0</b>
---------------------------------	----------

**OTROS ACTIVOS**

Cuenta Corriente Capacita	0
Inversion Ads Capacita	0
Otras Inversiones	0
Otros Activos	0

<b>TOTAL OTROS ACTIVOS</b>	<b>0</b>
----------------------------	----------

**PATRIMONIO**

Capital	10
Rev.Capital Propio	39.003
Resultados Acumulados	66.363
Resultado del Ejercicio	-21.956

<b>TOTAL PATRIMONIO</b>	<b>83.420</b>
-------------------------	---------------

<b>TOTAL ACTIVO</b>	<b>101.791</b>
---------------------	----------------

<b>TOTAL PASIVO</b>	<b>101.791</b>
---------------------	----------------

**Estado de Resultado ADS  
Acumulado al 31 de Diciembre de 2020**

CONCEPTO	RESULTADO ACUMULADO
	2020
<b>RESULTADO OPERACIONAL</b>	
Proyecto Semam	24.931
Empresarios	8.740
Donaciones	19.308
Coronas de Caridad	70
Rifas	1.605
Donaciones Particulares	1.705
Donacion Fundación Aninat	20.000
Otros Ingresos	2.485

<b>TOTAL INGRESOS</b>	<b>78.844</b>
-----------------------	---------------

**GASTOS DE ADMINISTRACION Y VENTAS**

Remuneraciones	-16.103
Indemizaciones	-144
Servicios Externos	-62.030
Costo Cursos Capacitacion	-1.508
Movilizacion	-175
Gastos de Teléfonos y Comunicaciones	-1.329
Gastos de Mantención	-774
Talleres	-1.025
Becas Escolares	-2.730
Gastos de Grupo	-1.244
Seguros	-1.072
Electricidad	-721
Agua	-338
Suscripciones	-561
Servicio de Vigilancia	0
Gastos Comunes	0
Gastos Generales	-8.505
Gastos Computacionales	-1.991
Gastos Bancarios	-96
Patentes Municipales	-455
<b>TOTAL GASTOS DE ADMINISTRACION Y VENTAS</b>	<b>-100.801</b>

<b>RESULT.OPERACIONAL</b>	<b>-21.957</b>
---------------------------	----------------

**INGRESOS Y EGRESOS NO OPERACIONALES**

Ingresos Financieros	0
Depreciación A. Fijo	0
Intereses Pagados	0
Otros Egresos	0
Corrección Monetaria	1
Corrección Monetaria	0

<b>RESULTADO NO OPERACIONAL</b>	<b>1</b>
---------------------------------	----------

<b>RESULTADO ANTES DE IMPTO</b>	<b>-21.956</b>
---------------------------------	----------------

<b>IMPUESTO A LA RENTA</b>	<b>0</b>
----------------------------	----------

<b>UTILIDAD (PERDIDA)</b>	<b>-21.956</b>
---------------------------	----------------